La Vie Amandinoise

LVA hebdo

INFORMATIONS MUNICIPALES

N°1240 | JEUDI 9 NOVEMBRE 2023

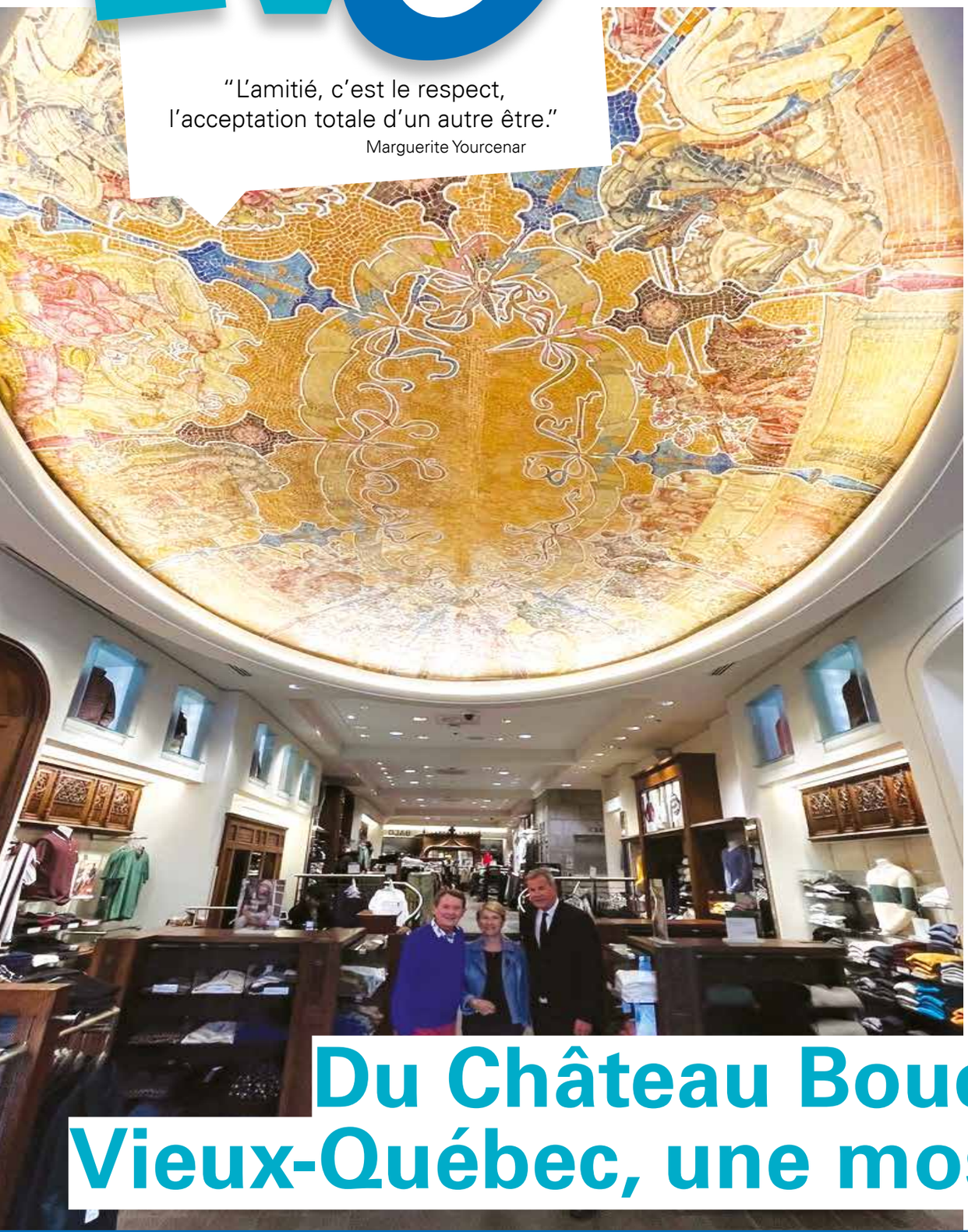

"L'amitié, c'est le respect, l'acceptation totale d'un autre être."
Marguerite Yourcenar

Le chiffre

20 ans
des Amis de l'église Saint-Martin

4 **Tout pour le plaisir de se faire peur**

5 **Les Mona Lisa iraniennes : « Femme, vie, liberté ! »**

3

Du Château Bouchart à Vieux-Québec, une mosaïque

Saint Amand les Eaux
La cité thermale

Actus...

La tempête Ciaran a traversé notre ville

Le vent a soufflé très fort jeudi 2 novembre. Les rafales sont allées jusqu'à 108 km/h dans l'arrondissement de Valenciennes. Dans notre ville, elles ont occasionné des dégâts.

Des arbres se sont couchés, comme au rond-point Notre-Dame-d'Amour ou sont tombés près du cimetière du Mont-des-Bruyères, sur les chemins du halage et du Boulodrome. L'un d'eux menaçait l'école Eugène-Pauwels.

Les agents du centre technique municipal, aidés du service d'élagage qui travaille pour la ville, des pompiers, policiers et agents de l'ONF se sont alliés pour tout remettre en état le plus rapidement possible.

Ils sont également intervenus sur un poteau électrique tombé dans un jardin, route de Condé, une cheminée tombée rue Roger-Salengro et mettre en sécurité de nombreux lieux de la ville.

Patrimoine

Les Amis de l'église Saint-Martin fêtent leurs 20 ans

Elle n'avait pas très fière allure l'église Saint-Martin lorsqu'en 2003, des membres de l'équipe d'animation paroissiale ont décidé de se réunir en une association pour rédiger un livre blanc qui recenserait les travaux à y réaliser.

Épaulés par la Commission d'arts sacrés, soutenus par la municipalité, les Amis de l'église Saint-Martin travaillent d'arrache-pied depuis vingt ans à l'amélioration de l'église de notre centre-ville. Par exemple, à travers une souscription pour la création d'un vitrail ou la vente de dalles abîmées pour financer la rénovation de l'orgue. Les travaux sur celui-ci se poursuivent pendant qu'un ébéniste travaille sur le buffet d'orgue. Les idées d'amélioration ne se tarissent pas dans l'association. Le maître autel, les autels latéraux sont dans leurs projets mais tous savourent la rénovation déjà effectuée sur l'église.

« Elle est devenue incroyable, se réjouit Marie-José Latko, présidente de l'association. Elle accueille en continu des visiteurs. Je les entends souvent dire "qu'est-ce que c'est beau", "qu'est-ce que c'est clair", "qu'est-ce qu'on est bien ici !" »

Un vidéomapping pour débuter 13 temps forts

Pour célébrer ces vingt ans d'engagement, les Amis de l'église Saint-Martin ont prévu 13 temps forts. Le premier aura lieu ces 17 et 18 novembre. De 19:30 à 23:00 sera diffusé en boucle à l'intérieur de l'église un vidéomapping sur l'histoire de saint Martin. Le rendez-vous est gratuit et ouvert à tous.

Le vendredi 15 décembre, c'est un concert voix et orgue du Duo Delmare qui résonnera dans les murs de l'église à 20:30. Le vendredi 19 janvier, ce seront des performances improvisées par Impro Show qui surprendront le public. Les 17 et 18 février, venez découvrir l'exposition « Dîtes-le avec des fleurs » à l'occasion de la Saint-Valentin. Le dimanche 17 mars, place à une conférence sur les vitraux de l'église par le maître verrier Luc-Benoît Brouard à 15:30.

Durant les festivités, les Amis de l'église poursuivent leur permanence à l'église chaque vendredi matin. Ce samedi 11 novembre, ils proposent également une visite guidée des lieux (lire p.7).

Armistice de la 1ère Guerre mondiale

Cette année, nous célébrons le 105e anniversaire de cet armistice. Deux jours de commémorations sont prévus.

VEN. 10 NOV.

Dépôts de gerbes :
9:00 à la stèle d'Angèle Lecat,
9:15 au cimetière central,
10:15 au Saubois et à la Bruyère,
10:45 place du Mont des Bruyères,
14:30 au Jardin de la Mémoire.

Veillée funèbre :
16:30 au Jardin de la Mémoire.

Célébration :
18:00 en l'église Saint-Martin.

SAM. 11 NOV.

Défilé :
9:30 rassemblement salle Maurice-Hugot.

Cérémonie :
10:20 au Jardin de la Mémoire.

Le restaurant scolaire de l'école Marcel Benoist revu

Durant les deux semaines de vacances, le restaurant scolaire a fait sol neuf. L'ancien revêtement était usé par des années de bons et loyaux services, un nouveau a été posé. Il imite un parquet de chêne clair.

La circulation a également été revue durant ce temps, à la demande des petits et grands utilisateurs des lieux, notamment pour faciliter l'accès au self.

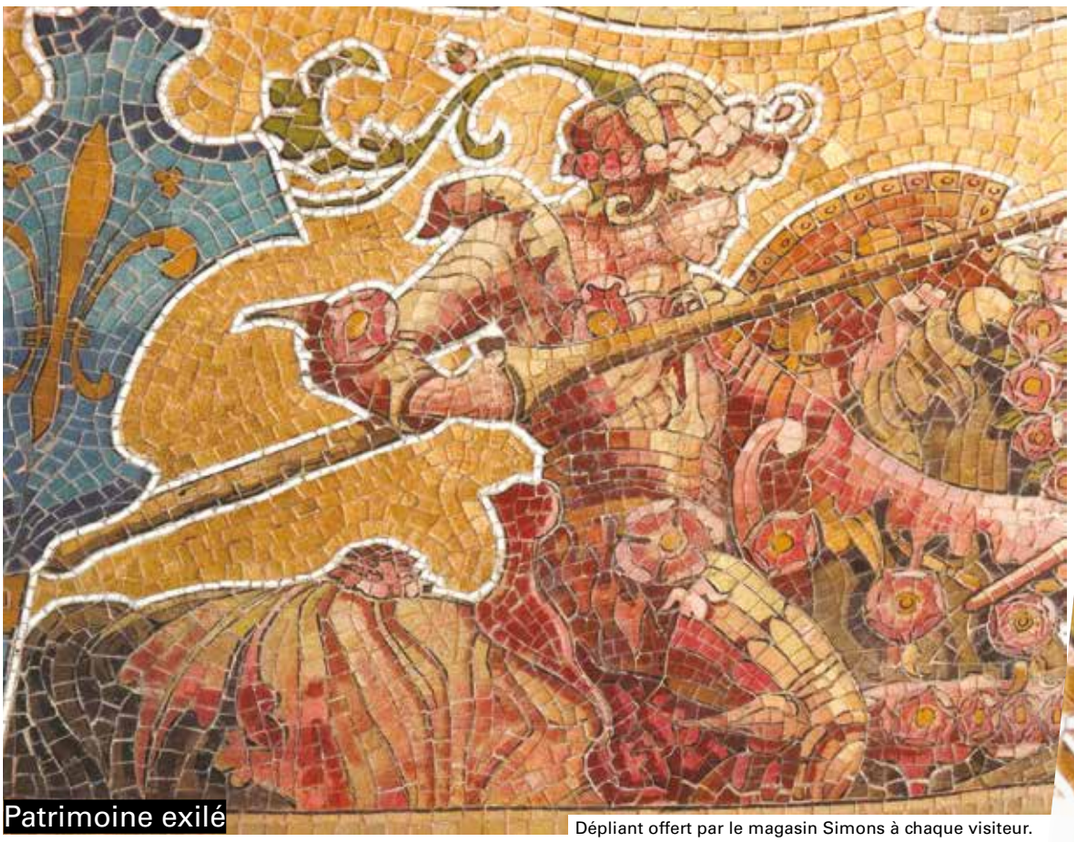

Patrimoine exilé

Dépliant offert par le magasin Simons à chaque visiteur.

Du Château Bouchart à Vieux-Québec, une mosaïque

L'histoire reste méconnue même si l'étonnant destin d'une coupole en mosaïque de verre a déjà attiré l'attention de spécialistes du patrimoine et de voyageurs. L'œuvre est datée de la fin du XIXe siècle et peut être attribuée à des artistes italiens. Elle a traversé l'Atlantique, récupérée lors de la destruction du Château Bouchart, puis vendue pour être installée dans un magasin de vêtements du Vieux-Québec ! Récit.

Ce que les Amandinois avaient baptisé le Château Bouchart, rue de 2-Septembre, était une bâtisse d'exception. Situé à proximité de la brasserie éponyme, il devint encombrant quand il s'agit d'élargir le site industriel. Vendu une première fois en 1979, il changea de main deux fois avant sa démolition en 1992/93. De nombreux décors architecturaux, marbres, ferronneries, boiseries disparurent alors dans des conditions qui ne furent jamais établies avec certitude.

Le hasard a voulu que l'un de ces éléments, la coupole, mosaïque de verre coloré, se retrouve chez un antiquaire parisien, aux Puces. C'est là, que Peter Simons, propriétaire d'une chaîne de magasins au Québec tomba en admiration devant ce décor relatant l'histoire d'une belle que deux chevaliers de famille rivales se disputent ! Le commerçant acheta l'œuvre sur un coup de cœur. Le sens de la logistique fit le reste. Pour l'expédier outre-Atlantique, il fallut la couper en deux parties et la faire voyager par bateau !

Les inscriptions et le style indiquent l'origine italienne de sa confection, celle d'artisans du Frioul, près de Venise. C'est à ce savoir-faire que le nouveau propriétaire fit appel pour la restauration et l'installation. Des artistes de la Scuola Mosaicisti del Friuli vinrent à Québec en 2005 installer ce décor dans le magasin Simons du Vieux-Québec. Des voyageurs amandinois ont pu admirer dans ce lieu mariant des décors de toutes les époques « notre coupole amandinoise ».

La coupole 6,35m de long pour plus de quatre de large. Sa structure de bois et plâtre sert de support à la mosaïque. Elle relate en neuf scènes l'histoire de chevaliers appartenant à deux familles rivales. Un tournoi de chevalerie et une scène de réconciliation composent l'œuvre où les spécialistes décèlent une influence de l'art nouveau.

Apparat

La coupole formait le plafond d'une pièce d'apparat du château appartenant à René Bouchart, brasseur et dont la troisième fille épousa en 1908 le comte Georges Nicoloff, un chirurgien bulgare d'origine russe.

René Bouchart avait fait appel à Louis-Marie Cordonnier, architecte nordiste prolixe et réputé pour dessiner son château de style néoflamand. Son arrière-petit-fils, Benoît Cordonnier a été reçu en août dernier à Québec par Richard Simons sous la coupole.

Avec la politique patrimoniale de l'actuelle municipalité, ce chef-d'œuvre exceptionnel n'aurait jamais quitté Saint-Amand. On sait seulement qu'il existe toujours !

Halloween

Tout pour le plaisir de se faire peur

Se faire peur à bon compte, voilà qui est l'idéal pour passer une grise journée automnale : les propositions amandinoises ont fait appel au meilleur de l'imagination pour le dernier mardi d'octobre.

Dès les premières bulles... le ton était donné au centre aquatique où des squales étaient annoncés dans les bassins. Les maîtres-nageurs, experts de l'animation décalée ont payé de leur personne pour réjouir les nombreux baigneurs à qui l'on proposait un concours de déguisements, un jeu de piste entre les bassins pour tenter de décrocher une récompense.

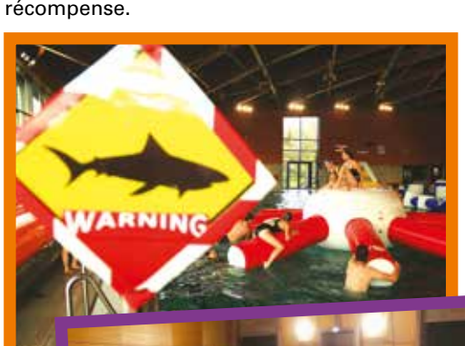

À la médiathèque... le jeu de piste était plus «sérieux», une enveloppe mystère était proposée à chaque visiteur, jeune ou adulte, qui donnait l'avantage d'un accès à un document supplémentaire axé sur les mondes mystérieux de notre environnement.

À deux pas des rayons de livres, un certain Valentin magicien maîtrisait avec verve un public de plusieurs centaines d'enfants venus succomber à l'emprise de la magie et de tours de passe-passe.
Là aussi, les déguisements étaient en nombre dans la salle. Ce furent autant d'adolescents et d'enfants que l'on retrouva à la sortie sonnant de porte en porte en quête de friandises.

Les deux quartiers de La Bruyère et du Limon purent offrir le meilleur de leurs esprits imaginatifs pour faire peur et réjouir les visiteurs en soirée, la météo s'étant maintenue malgré des alertes pluvieuses.

Parcours nocturne dans un jardin de mystères où une sorcière rendit l'âme sur le bûcher et bonne soupe de potiron au Limon. Parcours semé de peurs et d'embûches à la Bruyère où plusieurs centaines de visiteurs vinrent se confronter à quelques personnages inquiétants, nichés dans une obscurité amicale. Une bonne soupe et des chocolats remirent les visiteurs de leurs émotions.

Bref ce fut un Halloween de bonne cuvée, traduisant un fort dévouement à la cause.

Exposition Les Mona Lisa iraniennes

« Femme, vie, liberté ! »

Ce slogan repris par les femmes iraniennes mobilisées pour leurs droits depuis plus d'un an résonne partout dans le monde. Nouveau lieu dédié à l'émancipation des femmes dans l'histoire et dans le monde, la Maison Louise de Bettignies a décidé de mettre en lumière ce combat à travers une magnifique exposition photographique.

13 septembre 2022. Masha Amini, jeune étudiante iranienne, est arrêtée par la police des mœurs pour « port de vêtements inappropriés », elle décédera trois jours plus tard des coups reçus de ses tortionnaires, s'ensuivent de grandes manifestations contre le régime iranien et pour le droit des femmes.

Une référence à la *Joconde* de Léonard de Vinci

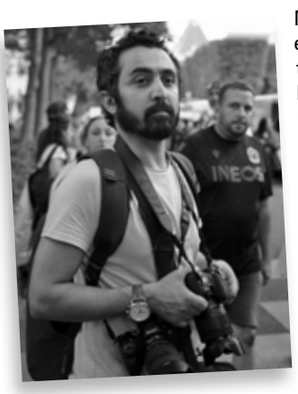

Majid Behkarpisheh est né en 1984 à Téhéran, la capitale de l'Iran. Diplômé en Beaux-Arts en architecture d'intérieur à l'université, il mène en parallèle une carrière de photographe de plateau, comédien et metteur en scène de théâtre et de cinéma. Il commence son activité de photographe documentaire en 2005 et arrive en France, à Lille, en 2020 où il commence à exposer ses photographies.

Il viendra les exposer à Saint-Amand-les-Eaux du 18 novembre au 15 décembre à travers une exposition intitulée Les Mona Lisa iraniennes.

Pour l'artiste, « Ces images, comme des fragments de vie, relèvent d'une existence où l'éclat et la pureté ne s'expriment point. Les sourires, l'étincelle des regards, les chevelures emmêlées de ces petits Mona Lisa vous parlent d'un pays si lointain, si proche. Des Mona Lisa nés à la source noble de la vie et vivant dans l'espoir de toucher leurs petits rêves ! »

Une exposition sous le signe de l'espoir

Évidemment, cette exposition prend un sens encore plus particulier dans le contexte en Iran depuis plus d'un an. « J'espère pouvoir être la voix du peuple iranien à travers mon art : la voix contre l'oppression, l'injustice, le meurtre d'enfants, l'oppression des femmes et l'errance humaine. J'espère pouvoir vous la transmettre. Dans l'espoir d'un jour où l'amour et la paix régneront sur le monde entier », déclare l'artiste qui a trouvé la Maison Louise de Bettignies pour faire résonner son combat.

Jusqu'au mer. 15 déc. - Maison Louise de Bettignies. Renseignements au 03 74 58 01 70 Gratuit.

PROGRAMME

La Maison Louise de Bettignies

VEN. 24 NOV.

RENCONTRE-DÉBAT

Ces femmes qui militent pour leurs droits
Des joueuses de l'équipe nationale féminine afghane de handball, militantes des droits des femmes et civiques.

18:00. Tout public. Sur réservation obligatoire au 03 74 58 01 70

Jeudi 23 nov. pour les scolaires amandinois

MAR. 28 NOV.

ATELIER CINÉ-PARTAGE

Papa, maman, je suis là.
Avec la Maison des parents du Valenciennois.

De 14:00 à 16:00. Gratuit sur inscription au 03 27 19 05 93 ou maisondesparents.valenciennes@epdsae.fr

VISITE DE L'EXPO

Les Mona Lisa iraniennes

16:00

SALON D'ÉCOUTE ET DE PAROLE
Rencontre et échanges en présence d'une professionnelle de l'écoute.

De 14:00 à 16:00. Accueil libre. Renseignements au 03 74 58 01 70

VEN. 1er DÉC.
Gérer l'éloignement ou le deuil d'un enfant ou d'un proche dans le cadre de violences conjugales.

VEN. 8 DÉC.
Fatigue, stress, manque de sommeil, double journée... On n'est pas des Wonder Women, si on en parlait ?

Sport

Handball club

Les Louves offrent une lutte acharnée

L'écart ne s'était jamais desserré. Au terme d'un match mouvementé, ce dimanche 5 novembre, les Louves se sont inclinées 27 à 28 face aux joueuses de Strasbourg Achenheim Truchtersheim Handball. Les ingrédients étaient pourtant réunis pour faire de cette rencontre sportive une victoire de plus. Les supporters se faisaient entendre dans la salle Maurice Hugot, leur fief. La lutte fut acharnée. Les joueuses amandinoises sont passées à un cheveu de gagner. Un dernier match qui contraste avec la victoire obtenue face à Stella Saint-Maur, 23-24. Un match haletant qui a offert une première victoire aux Louves à l'extérieur.

Tennis

De gauche à droite : Cédric Roineau et Jonathan Saleta vs Pierre-Loup Bauvois et Loïc Pennec

Clap de fin pour l'open de tennis

Il a lieu chaque année en période de vacances scolaires de Toussaint. Le tournoi interclubs s'est soldé le week-end dernier.

Pour cette compétition plus de 200 joueurs de tennis étaient inscrits. Comme le rappelait Maxime Tonneau, président du SATC : « Les matchs se sont déroulés sur deux semaines. Pour y participer, il suffisait d'être licenciés dans un club de tennis tout simplement. »

En simple ou en double selon les catégories

« On a le tournoi en simple pour les - de 18 ans et plus de 35 ans. Et on a également le tournoi open en double ouvert à tous », précise Pierre-Loup Bauvois, entraîneur au SATC et l'un des participants à la compétition.

Les résultats

Simple messieurs : Clinjmans Florent (17/18 ans). Benjamin Biard (+ 35 ans) et Loor Michel (+55 ans)

Simple dame : Papadia Sienna (17/18 ans) et Van Renterghem Isabelle (+ 35 ans)

Double mixte : Posluszny Pauline et Saleta Jonathan (seniors)

Double messieurs : Loïc Pennec et Pierre-Loup Bauvois (seniors)

Double dames : Leclerq Marie-Alix et Vlaemynck Tiphaine (seniors)

Point week-end

ATHLÉTISME

Bien placé. Dimanche 5 novembre, Elvis Lefebvre, membre du

club d'athlétisme du NSAEC a participé au marathon des Alpes-Maritimes Nice - Cannes. Avec un chrono de 2 heures 34 minutes et 24 secondes, il a fini 4e de la course et, surtout, 1er Français. 7 000 participants étaient alignés, à ses côtés, sur la ligne de départ.

ARBALÉTRIERS

Une reine amandinoise. À Godewaersvelde, le 28 octobre, Léa Fontaine, 18 ans, est devenue reine de la convention des ghildes historiques de France.

La jeune tireuse des arbalétriers de Saint-Amand-les-Eaux a remporté son titre au meilleur 10 le plus proche du centre, devant 30 tireurs lors du tir du Roy 2024, organisé par la convention française des ghildes historiques de tir

qui regroupe 6 confréries françaises et deux belges.

Notre ville accueillera la convention nationale en 2025.

KARATÉ

Coupe départementale. Le week-end dernier, Timéo Vanbrugghe a terminé 2e en poussins (- de 25 kilos), Jules Robche 3e en pupilles (- de 30 kilos), Mahdi Dahmane 2e en pupilles (- de 45 kilos), Riyad Quéant 3e en benjamins (- de 50 kilos), Lahna Cappon 2e en benjamines (- de 40 kilos).

Championnat départemental. Kylian Frouchart 3e en minimes (- de 45 kilos), Matteo Ruta 2e en juniors (+ de 76 kilos).

RÉSULTATS ET ANNONCES

SAM. 4 NOV.				
Championnat seniors N3 masculin		**Football**	Compiègne ▸ SAFC	**1-1**
SAM. 11 NOV.				
18:00	Stade municipal	**Football**	SAFC ▸ Drancy. Championnat seniors N3 masculin	
DIM. 19 NOV.				
15:30	Maurice Hugot	**Basketball**	SAHB ▸ Landerneau	

Retrouvez tous les résultats et les annonces sur

L'opéra révolutionné par Diva Opus 2

Sur les planches, quatre chanteuses lyriques quelque peu barrées, un quatuor à cordes et un défi : interpréter cinq opéras de légende à leur manière. Chacun ne durera qu'un quart d'heure mais vous transportera.

- Sam. 18 nov. - 20:30 - Théâtre des Sources. Réservations sur billetterie-theatre-des-sources.maplace.fr

Dansons sous le vent

Le vent n'arrête pas les notes ni les pas ; au contraire, il les porte, les offre à qui les attend sans le savoir. L'école municipale de danse a offert un beau spectacle aux familles et amis jeudi 2 novembre au Théâtre avec une série de belles chorégraphies dans un décor sobre mettant en exergue, la fraîcheur et la beauté du mouvement, la couleur des tenues. Couleur, aussi, de la musique puisque le thème retenu était espagnol.

L'enchantement fut total et partagé par une salle comble qui eut le plaisir de découvrir aussi les aventures poétiques du jeune Miguel rêvant de devenir musicien. « Coco » dessin animé signé Disney - dont on conçoit le savoir-faire - a enchanté son monde.

Exposition photographique

« La mémoire dans l'objectif »

Un appareil photo à la main, les 24 photographes de la Société des photographes indépendants de Saint-Amand (SPI) se sont replongés dans les pas des anciens mineurs.

Dès le mois de juin, sur l'idée d'un de leurs membres, ils se sont rendus sur le site minier d'Arenberg pour prendre des clichés au coup d'œil et au coup de cœur de ce pan de notre histoire locale.

À travers leurs 92 images, toutes réalisées en numérique et fortes en émotions, (re-)plongez à votre tour dans les vestiges de la mine.

- Sam. 18, dim. 19., sam. 25 et dim. 26 nov., de 10:00 à 18:00. Mais aussi ven. 24 nov., de 14:00 à 18:00 - Échevinage. Gratuit.

Rendez-vous de la Petite Enfance

Ateliers gratuits sur réservation au 03 27 32 39 03 ou petite.enfance@saint-amand-les-eaux.fr

MAR. 14 NOV.

Yoga des bébés (jusqu'à 12 mois)

- 17:30 à 18:30 - Salle des associations

MAR. 21 NOV.

Massage bébé (jusqu'à 7 mois)

- 17:00 à 18:00 - Médiathèque des Encres

Cin'Amand

www.cinamand.fr

JUSQU'AU 14 NOV.

The Marvels, Five nights at Freddy's, L'abbé Pierre - Une vie de combat, Le consentement, En promenade, Coco, Le garçon et le héron, Monsieur le maire, 3 jours max, Saw X, Second tour, les Trolls 3, Killers of the flower moon, la Pat'patrouille : la super patrouille, Une année difficile, Le règne animal.

En avant-première, le 14 nov., Hunger games la ballade du serpent et de l'oiseau chanteur. **Match d'impro** CIA spécial ado le ven. 10 nov à 20:30.

Agenda

VEN. 10 NOV.

Vendred'histoires

- À 17:00 pour les 3-6 ans, 17:30 pour les 7-11 ans - Médiathèque des Encres. Gratuit, sur inscription au 03 27 22 49 80.

Acidulé dans le cadre des Scènes plurielles

- 20:00 - Théâtre des Sources. Réservations au 03 27 19 04 43 du lun. au ven. de 9:00 à 12:00 et de 14:00 à 17:00, ou par mail : culture@agglo-porteduhainaut.fr en indiquant nom, prénom, numéro de téléphone et nombre de places souhaitées.

SAM. 11 NOV.

Bourse aux livres par les Amis des Moulins amandinois au profit de l'Entraide amandinoise

- De 9:00 à 17:00 - Site du Moulin Blanc, rue de la Wembergue

Visite guidée de l'église Saint-Martin par les Amis de l'église Saint-Martin

- 16:00 - Gratuit

DIM. 12 NOV.

Rencontre ping-pong par les Amis de l'école Georges-Wallers.

- De 14:00 à 18:00 - Salle de sports de l'école Georges-Wallers. Matériel disponible sur place. Ouvert à tous. Entrée libre

SAM. 18 ET DIM. 19 NOV

Exposition de peinture par les Peintres des amis des moulins amandinois

- De 14:00 à 18:00 - Villa Dubois, 30 rue Mathieu-Dumoulin. Entrée libre

SAM. 18 NOV.

Rencontre littéraire par Paroles d'Hucbald avec José Herbert pour ses livres *Les poupées diaboliques*, *Imago Prelati* et *Ah ! Mauricette*

- 15:00 - Café aux Sports. Entrée libre

Tout l'agenda sur

En bref...

Pôle seniors

De nouveaux cours et ateliers

Deux nouveaux cours viennent compléter les activités proposées au Pôle seniors à tous les Amandinois âgés de plus de 50 ans. Désormais, chaque vendredi, ils peuvent apprendre l'espagnol de 14:00 à 15:30 et chaque samedi effectuer une séance d'étirement-relaxation de 10:00 à 11:30. Au cours d'anglais déjà proposé le vendredi après-midi peut s'en ajouter un le samedi matin en cas de demande.
Des ateliers sont également prévus ces prochaines semaines : le 23 novembre, à 12:15, rééquilibrage énergétique ; le 11 décembre, à 14:00, automassage palmaire et facial ; et le 18 décembre, à 10:00, socioesthétique sur le thème du maquillage.

Inscriptions au Pôle seniors, sur place au 50, avenue du Clos ou au 03 59 83 87 70.

Culture

La Médiathèque lance une braderie permanente

Elle a trouvé sa place dans l'espace presse depuis le 18 octobre. Dans ses bacs, on peut trouver de tout, des livres de poche, des beaux livres, des ouvrages jeunesse, des BD, des revues sauf des DVD - pour des raisons de droits réservés - pour 1 ou 2€. Il suffit de venir aux horaires d'ouverture de la médiathèque, de se laisser porter par un large choix d'ouvrages auxquels donner une deuxième vie et de préparer l'appoint en monnaie. Les chèques sont aussi acceptés.

Le virage revu entre la rue de la Paix et la rue des Tisseurs

Devant l'entrée du Parc de la Scarpe, la rue de la Paix offre un virage à 90° vers la rue des Tisseurs. Jusqu'à présent, les chauffeurs de bus et de poids-lourds doivent manœuvrer serrés et leurs passages créent des ornières sur la chaussée.

Des travaux vont être réalisés du lundi 13 au vendredi 24 novembre pour élargir la voirie dans le virage, reprendre les bordures et pour créer un plateau ralentisseur. Il permettra d'apaiser la circulation mais aussi de créer deux traversées piétonnes entre le parc du Wacq et le parc de la Scarpe.

Durant ces deux semaines de chantier, la circulation sera alternée pour les véhicules légers. Les plus de 3,5 tonnes devront, eux, emprunter des déviations passant par les rues de Valenciennes, des Faïenciers-Fauquez, Henri-Barbusse, des Murs et du Petit-Repas.

SOLIDARITÉ
Le groupe Malakoff Humanis s'était engagé à doubler les dons qui seraient effectués en faveur de l'association amandinoise Couleurs de vies sur la plateforme Ulule si ceux-ci dépassaient la barre des 10 000€. Alors que la collecte se termine fin novembre, ce palier est franchi. Cette somme sera totalement affectée aux actions de soutien aux patients et leur famille.

MESSE DE SAINTE CÉCILE
Pour honorer Cécile de Rome, patronne de la musique sacrée et des musiciens, la paroisse et l'harmonie municipale ont travaillé de concert à l'élaboration d'une messe musicale.
Durant l'office, une quarantaine de musiciens interpréteront quatre morceaux : Victory de Rossano Galante, Adagio for Strings de Samuel Barber, Remember me de Purcell et Flowers of Dreams de Satoshi Yagisawa

Dim. 19 nov. - 11:00 - Église Saint-Martin

HORAIRES D'HIVER
Depuis le mercredi 8 novembre, les trois cimetières de Saint-Amand sont passés aux horaires d'ouverture hivernaux. Jusqu'au 31 mars, ils seront ouverts de 8:00 à 17:00.
à partir du sam. 11 nov., l'aire de jeux du Parc de la Scarpe adopte également de nouveaux horaires : elle sera désormais accessible à tous de 8:00 à 17:00.

PLANTONS LE DÉCOR
Particuliers, associations, enseignants peuvent, grâce à ce dispositif, commander à petits prix des arbres et arbustes d'essence locale (charme, hêtre, tilleul, prunier, houblon...), des bulbes et semences (ail du Nord Gayant, carotte de Tilques, laitue lilloise...) ainsi que des kits de protection.

Commandes possibles jusqu'au mer. 24 janv. Uniquement en ligne sur plantonsledecor.fr Renseignements auprès de Frédéric Lecomte, du PNR Scarpe-Escaut au 03 27 19 19 70 ou f.lecomte@pnr-scarpe-escaut.fr

COLLECTE DÉCHETS
MER. 15 NOV. (déchets ménagers, recyclables et verre)

DÉCHÈTERIE
Du lun. au sam. de 9:00 à 12:15 et de 13:30 à 18:30. Le dim. de 9:00 à 12:00. Fermeture le jeu. et les jours fériés.

NUMÉROS UTILES
Médecin de garde 03 20 33 20 33
Smir 03 27 22 49 00
Mairie 03 27 22 48 00
CCAS 03 27 09 08 40

Restez en contact :
Recevez gratuitement notre LVAnews

Journal municipal réalisé par le Service Communication, 69 Grand'Place, 59230 Saint-Amand-les-Eaux, 03 27 22 49 70, lavieamandinoise@saint-amand-les-eaux.fr
Impression : Imprimerie Gantier

Mariage LE BOT Clément & LIESSE Camille.

Décès CHANTRAINE Francis (79 ans). LAMANT HÉROLE Francine (88 ans). BARROIS DEFURNE Andrée (90 ans). DUFERNEZ Jean (92 ans).

Menu **LUN. 13 NOV.** Lentilles bio, omelette sauce tomate, coquillettes, carottes, petits suisses sucrés, clémentine.

MAR. 14 NOV. Velouté de potimarron au fromage, sauté de porc tandoori (ou filet de merlu au citron), riz aux épices, fromage blanc, ananas frais.

MER. 15 NOV. Salade d'avocats et thon, hamburger de poulet (ou végétarien) et cheddar, pommes sautées, salade de fruits frais.

JEU. 16 NOV. Velouté de carotte au lait de coco, poisson pané sauce tartare, salade verte, pommes vapeur, gouda, saundae vanille caramel.

VEN. 17 NOV. Salami, moussaka de bœuf aux courgettes (ou moussaka de thon et betteraves), blé pilaf, velouté aux fruits, kiwi.